

# Kurzmitteilungen aus Statistik und Stadtforschung

## Volkshochschule Augsburg – Angebot und Nutzung (2011 bis 2020)

Die Volkshochschule Augsburg (VHS) ist eine gemeinnützige, kommunale, überparteiliche und überkonfessionelle Einrichtung der Erwachsenenbildung in Augsburg. Sie wurde am 19. März 1904 vom Oberbürgermeister der Stadt Augsburg Georg von Wolfram gegründet und ist nach den VHS München und Nürnberg die drittgrößte Volkshochschule Bayerns. Das breite Angebots-Spektrum umfasst gesellschaftliche, politische, kulturelle und gesundheitliche Bildung, Sprach- und Integrationskurse sowie Kurse zur beruflichen Bildung. Neben Vorträgen und Kursen werden auch Veranstaltungen in Form von Fahrten und Reisen, zertifizierten Weiterbildungsangeboten bis hin zu Bildungsberatung und Einbürgerungstests angeboten. Mit ihrem vielfältigen Programm erreicht die VHS damit auch Interessierte jenseits der Augsburger Stadtgrenze.

Untertags finden die meisten Kurse in einem der 23 Seminarräume, 4 Vortragsräume oder 3 Gymnastikräume des Hauptgebäudes der VHS am Willy-Brandt-Platz statt. Für die Abendveranstaltungen reichen die Räumlichkeiten mit ca. 3.000 m<sup>2</sup> nicht aus, weshalb zusätzlich zahlreiche Kursräume, Turnhallen, Spezialräume in Schulen und privaten Einrichtungen angemietet wurden, darunter 14 Schulen und Turnhallen sowie 22 weitere Veranstaltungsräumlichkeiten.<sup>1</sup> Im letzten Jahr wurde außerdem aufgrund der Einschränkungen durch COVID-19-Schutzmaßnahmen das bestehende Online-Angebot ausgebaut.

### Auswertungen der Nutzungsdaten seit 2011

Dem Amt für Statistik und Stadtforschung wurden erstmals Daten der Volkshochschule Augsburg zu den einzelnen Angeboten und deren Nutzung übermittelt, zurückliegend ab dem ersten Semester 2011 bis Ende des zweiten Semesters 2020. Bei wechselndem Semesterprogramm findet das erste Semester eines Jahres als Sommersemester im Zeitraum von März bis August statt, das Wintersemester als zweites Semester im Zeitraum von September bis Februar des Folgejahres. Die Daten wurden für die einzelnen Semester jeweils nach den realisierten **Kursen und Veranstaltungen**, sowie den tatsächlichen **Teilnehmern**, unterschieden nach Alter und Geschlecht, ausgewertet. Über die anonymisierte Identifikationsnummer konnten außerdem die **Nutzer** festgestellt werden, die in einem oder mehreren Semestern Angebote der Volkshochschule genutzt haben und somit mehrmals als Teilnehmer auftraten.

In den Semestern vor 2020 waren stets etwa 20.000 Teilnehmer in Kurs- und Veranstaltungsangeboten zu verzeichnen. Nutzer der Volkshochschule nahmen dabei pro Semester durchschnittlich an zwei Veranstaltungen teil und knapp 60 Prozent der Teilnehmer gab als Wohnort die Stadt Augsburg an. In den beiden bisherigen Corona-Semestern 01/2020 und 02/2020 gab es teilweise deutliche Abweichungen im Nutzungsverhalten (s. Abb. 1).

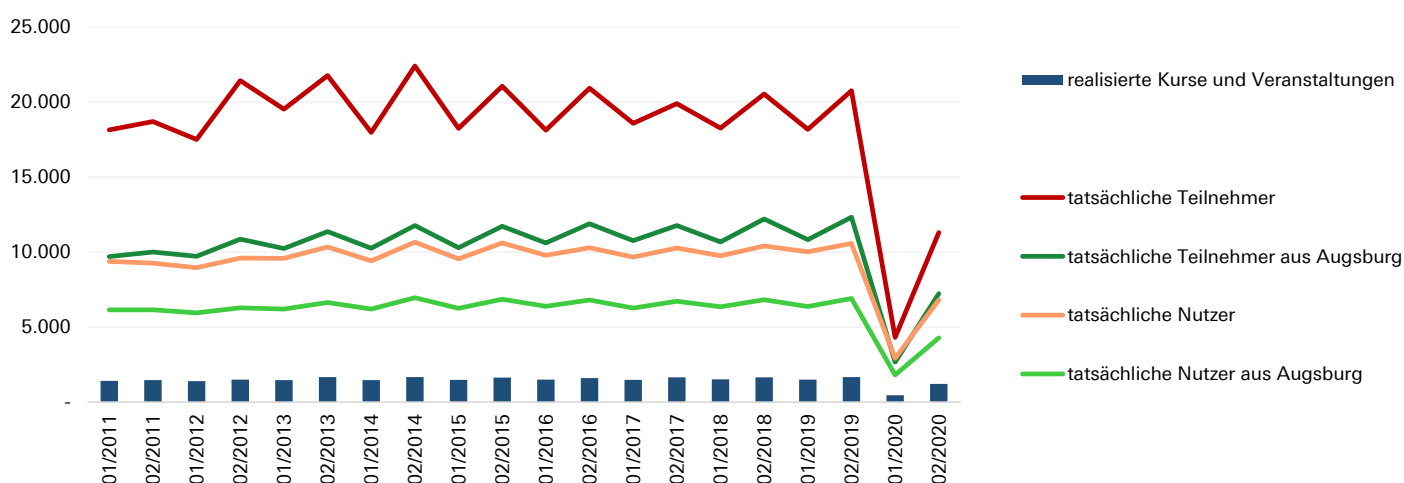

**Abb. 1: Entwicklung der Zahl angebotener und realisierter Kurse und Veranstaltungen der Volkshochschule Augsburg sowie der Teilnehmer- und Nutzerzahlen seit 2011**

Quelle: Volkshochschule Augsburg

<sup>1</sup> <https://www.vhs-augsburg.de/ueber-uns>

**Tab. 1: Kurse und Veranstaltungen, Teilnehmer und Nutzer der Volkshochschule Augsburg (2011 bis 2020)**

Semester	realisierte Kurse und Veranstaltungen	tatsächliche Teilnehmer			tatsächliche Nutzer		
		insgesamt	darunter aus Augsburg		insgesamt	darunter aus Augsburg	
	Anzahl	Anzahl	Anzahl	in %	Anzahl	Anzahl	in %
01/2011	1.405	18.155	9.701	53,4	9.376	6.145	65,5
02/2011	1.455	18.705	10.002	53,5	9.272	6.149	66,3
01/2012	1.390	17.523	9.721	55,5	8.955	5.948	66,4
02/2012	1.496	21.440	10.860	50,7	9.599	6.279	65,4
01/2013	1.458	19.531	10.241	52,4	9.582	6.204	64,7
02/2013	1.666	21.780	11.367	52,2	10.352	6.636	64,1
01/2014	1.463	17.986	10.259	57,0	9.423	6.197	65,8
02/2014	1.659	22.412	11.778	52,6	10.662	6.965	65,3
01/2015	1.484	18.263	10.285	56,3	9.548	6.249	65,4
02/2015	1.627	21.062	11.722	55,7	10.609	6.852	64,6
01/2016	1.502	18.137	10.619	58,5	9.782	6.393	65,4
02/2016	1.606	20.941	11.899	56,8	10.292	6.816	66,2
01/2017	1.477	18.589	10.772	57,9	9.675	6.276	64,9
02/2017	1.651	19.910	11.772	59,1	10.276	6.723	65,4
01/2018	1.518	18.270	10.675	58,4	9.753	6.349	65,1
02/2018	1.646	20.547	12.209	59,4	10.406	6.819	65,5
01/2019	1.490	18.190	10.829	59,5	10.025	6.370	63,5
02/2019	1.668	20.758	12.335	59,4	10.577	6.915	65,4
01/2020	459	4.315	2.669	61,9	2.915	1.811	62,1
02/2020	1.209	11.304	7.222	63,9	6.812	4.287	62,9

Quelle: Volkshochschule Augsburg

### Kurse und Veranstaltungen

Die Anzahl der realisierten Kurse und Veranstaltungen stieg vom (Sommer-)Semester 01/2011 von 1.405 auf den Höchstwert von 1.668 im Semester 02/2019, bevor Corona die tatsächlich stattfindenden Angebote auf 459 im Semester 01/2020 einbrechen ließ. Zum Semester 02/2020 stieg die Zahl der realisierten Kurse wieder auf 1.209 an (s. Abb. 1 und Tab. 1).

### Kategorien

In allen Semestern gab es die meisten Veranstaltungen in den Kategorien Sprachen (645 Kurse im Semester 02/2020) und Gesundheit (255 Kurse im Semester 02/2020), die seit je her zusammen über die Hälfte aller realisierter Angebote ausmachen. Nur im ersten Corona-Semester 01/2020 erreichten sie zusammen mit 43,4 Prozent aller Kurse einen deutlich geringeren Anteil. Die Anzahl der Kurse und Veranstaltungen in der Kategorie Sprachen ist seit den Semestern des Jahres 2011 um etwa 150 (+30 %) angestiegen und erreichte trotz eingeschränktem Betrieb im Semester 02/2020 mit 645 Angeboten einen neuen Höchstwert. Die Zahl der Kurse aller anderen Kategorien lag bis einschließlich 02/2019 um den Ausgangswert aus dem Jahr 2011, bis sie allesamt zu den Semestern des Jahres 2020 abnahmen (s. Abb. 2 und Tab. 2).

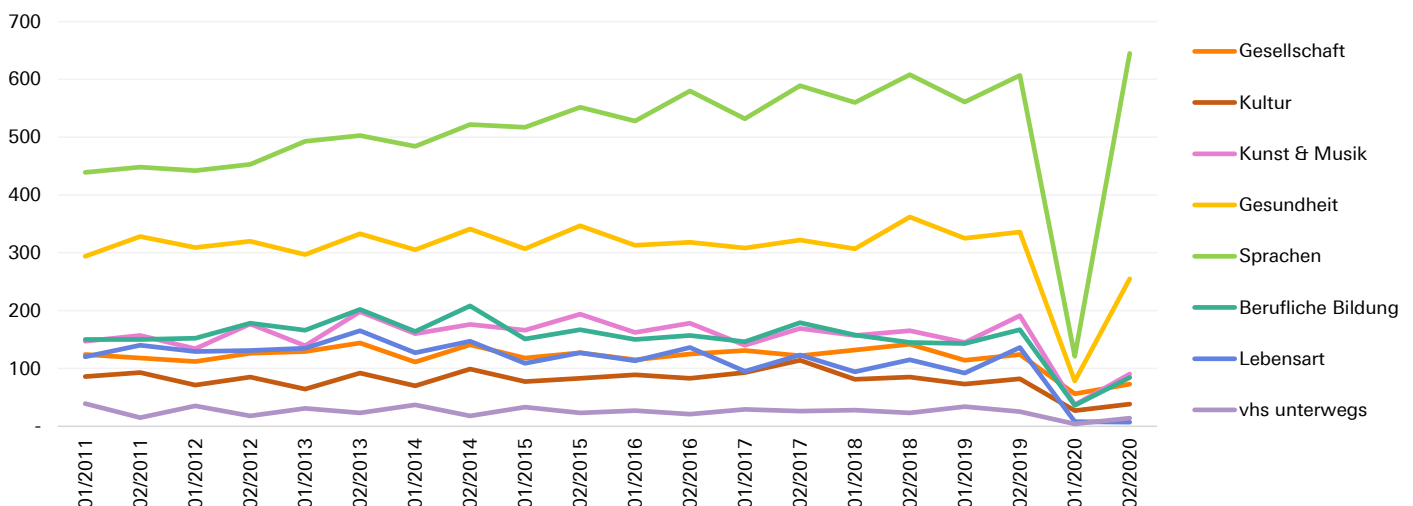

**Abb. 2: Realisierte Kurse und Veranstaltungen an der Volkshochschule Augsburg nach Kategorien seit 2011**

Quelle: Volkshochschule Augsburg

**Tab. 2: Realisierte Kurse und Veranstaltungen der Volkshochschule Augsburg nach Kategorien (2011 bis 2020)**

Semester	Veranstaltungen und Kurse insgesamt	darunter nach Kategorie							
		Gesellschaft	Kultur	Kunst & Musik	Gesundheit	Sprachen	Berufliche Bildung	Lebensart	vhs unterwegs
01/2011	1.405	124	86	147	294	439	150	120	39
02/2011	1.455	118	93	157	328	448	150	140	15
01/2012	1.390	112	71	134	309	442	152	129	35
02/2012	1.496	126	85	177	320	453	178	131	18
01/2013	1.458	129	64	139	297	493	166	135	31
02/2013	1.666	144	92	198	333	503	202	165	23
01/2014	1.463	111	70	160	305	484	164	127	37
02/2014	1.659	141	99	176	341	522	208	147	18
01/2015	1.484	118	77	166	307	517	151	109	33
02/2015	1.627	127	83	194	347	552	167	127	23
01/2016	1.502	115	89	162	313	528	150	113	27
02/2016	1.606	125	83	178	318	580	157	136	21
01/2017	1.477	131	93	140	308	532	146	95	29
02/2017	1.651	122	114	169	322	589	179	123	26
01/2018	1.518	132	81	157	307	560	158	94	28
02/2018	1.646	142	85	165	362	608	145	115	23
01/2019	1.490	114	73	145	325	561	143	92	34
02/2019	1.668	124	82	191	336	607	167	136	25
01/2020	459	56	27	37	78	121	36	8	4
02/2020	1.209	73	38	90	255	645	84	7	14

Quelle: Volkshochschule Augsburg

### Veranstaltungsarten

Etwa 60 Prozent aller realisierten Veranstaltungen zählten zum Typ Kurse und Lehrgänge, so auch im Semester 02/2019 mit 59,7 Prozent und im Semester 02/2020 mit 60,5 Prozent. Dabei handelt es sich um Veranstaltungen mit mehreren Terminen, die sich meist über einen längeren Zeitraum hinweg erstrecken. Im Semester 01/2020 stellten Kurse und Lehrgänge hingegen lediglich 36,6 Prozent. Einzelveranstaltungen und Eintagesveranstaltungen kamen bis einschließlich dem Semester 02/2019 in etwa gleich häufig vor, wobei die Zahl der Eintagesveranstaltungen meist leicht überwog. Zusammen erreichten beide jedoch nur in etwa ein Drittel der häufigsten Kategorie (Kurse und Lehrgänge). Die Eintagesveranstaltungen gingen zum Semester 01/2020 im Vergleich zum Vorsemester von allen Veranstaltungsarten am stärksten zurück (-92 %). Und auch im darauffolgenden Semester 02/2020 konnte deren Anzahl am wenigsten an das Vor-Corona-Niveau anknüpfen. Die Halbtagesveranstaltungen erreichten pro Semester meist nur zweistellige Zahlen. Die unter „sonstige Veranstaltungen“ zusammengefassten übrigen Veranstaltungsarten haben sich von 02/2016 auf 01/2017 in etwa verdoppelt und dieses Niveau in den Folgesemestern fortgeführt, was vor allem an dem sprunghaften Anstieg der „sonstigen nicht anrechenbaren Veranstaltungen“ und ab 2018 an den „Prüfungen“ liegt. Weitere sonstige Veranstaltungsformate vereinen z. B. Studienfahrten, Vortragsreihen oder Wochenendtagungen mit Übernachtungen. Diese Formate zeigten sich in ihrer Anzahl am robustesten gegenüber den Corona-Pandemieauswirkungen und konnten sich zum Semester 02/2020 sogar auf 330 und somit dem höchsten bisherigen Wert steigern (s. Abb. 3 und Tab. 3).

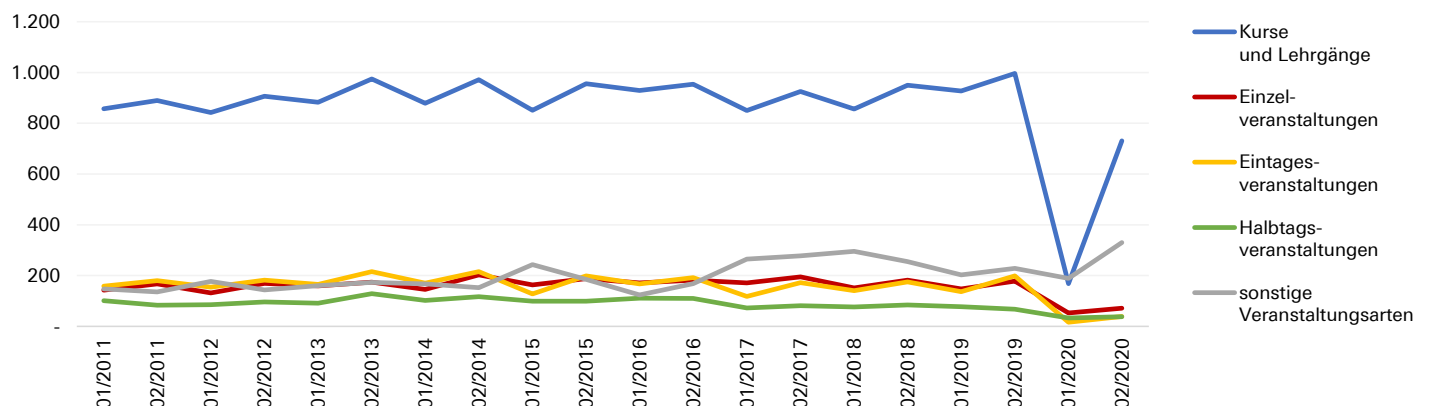

**Abb. 3: Realisierte Kurse der Volkshochschule Augsburg nach Veranstaltungsart seit 2011**

Quelle: Volkshochschule Augsburg

**Tab. 3: Realisierte Kurse der Volkshochschule Augsburg nach Veranstaltungsart**

Semester	Veranstaltungen und Kurse insgesamt	darunter nach Veranstaltungsart				
		Kurse und Lehrgänge	Einzelveranstaltungen	Eintagesveranstaltungen	Halbtagsveranstaltungen	sonstige Veranstaltungsarten
01/2011	1.405	857	142	158	101	147
02/2011	1.455	890	167	180	83	135
01/2012	1.390	842	132	154	85	177
02/2012	1.496	906	169	182	96	143
01/2013	1.458	883	159	165	91	160
02/2013	1.666	975	174	215	129	173
01/2014	1.463	879	145	170	102	167
02/2014	1.659	972	203	215	117	152
01/2015	1.484	851	163	128	99	243
02/2015	1.627	956	188	199	99	185
01/2016	1.502	929	171	167	111	124
02/2016	1.606	954	182	192	110	168
01/2017	1.476	850	171	118	72	265
02/2017	1.651	925	195	172	81	278
01/2018	1.518	856	151	140	76	295
02/2018	1.646	950	182	175	84	255
01/2019	1.490	927	147	136	77	203
02/2019	1.668	996	178	199	67	228
01/2020	459	168	53	16	33	189
02/2020	1.209	731	71	39	38	330

Quelle: Volkshochschule Augsburg

Veranstaltungen aus den Kategorien Sprachen und Gesundheit, aber auch Kunst & Musik, Kultur sowie Berufliche Bildung finden besonders häufig im Veranstaltungsformat Kurse und Lehrgänge statt. Im Semester 01/2020 nahmen jedoch sonstige Veranstaltungsarten über die Hälfte der Angebote im Bereich Sprachen ein; über zwei Drittel davon waren Prüfungen. Veranstaltungen aus den Bereichen Gesellschaft und Kultur finden am häufigsten als Einzelveranstaltungen statt, aus der Kategorie Lebensart am häufigsten als Eintagesveranstaltungen. Im Semester 01/2020 gab es insgesamt nur acht Kurse in diesem Bereich, wobei fünf davon (62,5 %) Halbtagesveranstaltungen waren. Die wenigen Angebote der Kategorie vhs unterwegs sind überwiegend den sonstigen Veranstaltungsarten zuzuordnen (s. Tab. 4).

**Tab. 4: Realisierte Kurse der Volkshochschule Augsburg nach Kategorie und Veranstaltungsart**

Semester, Kategorie	Kurse und Lehrgänge	Einzelveranstaltungen	Eintagsveranstaltungen	Halbtagsveranstaltungen	sonstige Veranstaltungsarten	
	in %					
01/2019	Gesellschaft [114]	7,0	69,3	3,5	13,2	7,0
	Kultur [73]	15,1	61,6	6,8	2,7	13,7
	Kunst & Musik [145]	53,1	2,1	26,9	6,2	11,7
	Gesundheit [325]	76,6	2,2	5,2	4,3	11,7
	Sprachen [561]	82,9	0,4	0,0	0,2	16,6
	Berufliche Bildung [143]	63,6	1,4	16,1	8,4	10,5
	Lebensart [92]	20,7	5,4	50,0	22,8	1,1
	vhs unterwegs [34]	20,6	11,8	5,9	8,8	52,9
02/2019	Gesellschaft [124]	7,3	84,7	0,8	4,8	2,4
	Kultur [82]	13,4	63,4	9,8	1,2	12,2
	Kunst & Musik [191]	45,5	3,7	31,9	5,2	13,6
	Gesundheit [336]	81,0	3,0	5,1	3,3	7,7
	Sprachen [607]	82,7	0,2	0,2	0,2	16,8
	Berufliche Bildung [167]	59,9	0,6	21,6	7,2	10,8
	Lebensart [136]	7,4	1,5	54,4	14,0	22,8
	vhs unterwegs [25]	20,0	0,0	4,0	28,0	48,0
01/2020	Gesellschaft [56]	8,9	58,9	0,0	30,4	1,8
	Kultur [27]	14,8	55,6	0,0	14,8	14,8
	Kunst & Musik [37]	56,8	0,0	29,7	2,7	10,8
	Gesundheit [78]	80,8	1,3	1,3	2,6	14,1
	Sprachen [121]	45,5	0,8	0,0	0,0	53,7
	Berufliche Bildung [36]	47,2	0,0	11,1	8,3	33,3
	Lebensart [8]	37,5	0,0	0,0	62,5	0,0
	vhs unterwegs [4]	0,0	75,0	0,0	25,0	0,0
02/2020	Gesellschaft [73]	15,1	46,6	1,4	15,1	21,9
	Kultur [38]	15,8	57,9	2,6	0,0	23,7
	Kunst & Musik [90]	56,7	1,1	20,0	6,7	15,6
	Gesundheit [255]	55,3	2,7	1,2	1,2	39,6
	Sprachen [645]	74,0	0,2	0,2	0,5	25,3
	Berufliche Bildung [84]	44,0	4,8	11,9	13,1	26,2
	Lebensart [7]	71,4	0,0	0,0	14,3	14,3
	vhs unterwegs [14]	21,4	14,3	35,7	21,4	7,1

Quelle: Volkshochschule Augsburg

## Tatsächliche Teilnehmer

In den 20 Semestern von 01/2011 bis 02/2020 lag die Zahl der tatsächlichen Teilnehmer an realisierten Kursen und Veranstaltungen bei durchschnittlich 19.500. In den jeweils zweiten Semestern eines Jahres (Wintersemester) war sowohl die Zahl der Kurse als auch die der Anmeldungen und tatsächlichen Teilnehmer stets höher als in den Sommersemestern. Der bisherige Höchststand wurde im Semester 02/2014 mit 22.412 Teilnehmern erreicht. Im Semester 01/2020 nahmen an den 459 realisierten Veranstaltungen 4.315 Personen teil, im Semester 02/2020 an den 1.209 realisierten Veranstaltungen 11.304 Personen. Dabei kamen knapp 60 Prozent der Teilnehmer aus der Stadt Augsburg, ein Wert der langsam, aber kontinuierlich ansteigt und sich auch in den Corona-Semestern in seiner Tendenz nicht verändert hat (s. Abb. 4 und Tab. 5).



Abb. 4: Tatsächliche Teilnehmer an Kursen und Veranstaltungen der Volkshochschule Augsburg seit 2011

Quelle: Volkshochschule Augsburg

## Teilnehmer nach Geschlecht und Altersgruppen

Im Semester 02/2020 waren 74,0 Prozent der teilnehmenden Personen weiblich, was zugleich den Höchstwert des fast konstant hohen Frauenanteils in den letzten 20 Semestern darstellt. Der Höchstwert der Männer wurde im Semester 02/2014 mit 36,4 Prozent erreicht, zum Semester 02/2020 lag er bei 26,0 Prozent.

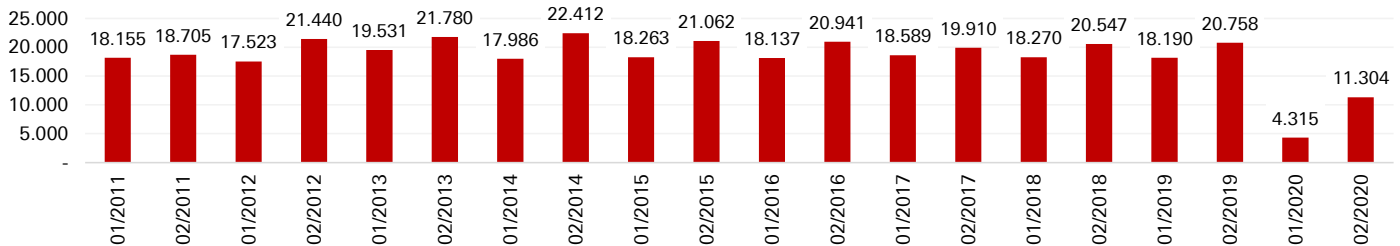
Die Altersgruppen der 35- bis unter 50-Jährigen und der 50- bis unter 65-Jährigen machen zusammen über die Hälfte der Teilnehmer aus (s. Tab. 5). Der Anteil der 25- bis unter 35-Jährigen wuchs im Verlauf der Semester stetig von 12,3 auf 18,1 Prozent und auch die 65- bis unter 80-Jährigen konnten ihren Anteil von 12,4 auf 15,8 Prozent erhöhen. Im am stärksten von Corona betroffenen Semester 01/2020 sank der Anteil der 50- bis unter 65-Jährigen um 6,2 Prozent-Punkte vor allem zugunsten der 65-Jährigen und Älteren. In jeder Altersgruppe stellen Frauen dabei die Mehrheit, im Mittel der vier Semester 01/2019 bis 02/2020 in den Gruppen der ab 25-Jährigen sogar über 70 Prozent (s. Abb. 5).

Tab. 5: Tatsächliche Teilnehmer an Kursen und Veranstaltungen der Volkshochschule Augsburg nach Geschlecht und Altersgruppen (2011 bis 2020)

Semester	tatsächliche Teilnehmer insgesamt	darunter		darunter nach Alter							
		aus Augsburg	weiblich	männlich	15 bis unter 25 Jahre	25 bis unter 35 Jahre	35 bis unter 50 Jahre	50 bis unter 65 Jahre	65 bis unter 80 Jahre	80 Jahre und älter	
	Anzahl	in %	in %		in %						
01/2011	18.155	53,4	69,1	30,6	5,0	12,3	37,0	25,0	12,4	3,1	
02/2011	18.705	53,5	68,8	31,0	4,9	13,1	32,9	26,2	12,9	1,6	
01/2012	17.523	55,5	67,3	32,1	5,4	12,0	25,2	28,9	13,1	1,7	
02/2012	21.440	50,7	66,4	33,0	4,1	12,0	32,1	26,6	11,8	1,3	
01/2013	19.531	52,4	67,5	32,1	6,2	12,0	28,1	25,3	15,7	1,2	
02/2013	21.780	52,2	66,6	33,0	4,7	12,9	28,2	27,6	13,3	1,1	
01/2014	17.986	57,0	63,3	35,9	5,7	14,9	21,1	34,6	13,4	1,1	
02/2014	22.412	52,6	62,9	36,4	4,4	13,6	27,4	33,6	12,1	1,1	
01/2015	18.263	56,3	65,4	34,3	5,9	14,6	21,1	34,2	13,2	1,4	
02/2015	21.062	55,7	63,5	36,3	5,8	14,4	22,0	36,8	12,6	1,3	
01/2016	18.137	58,5	70,6	29,2	6,5	15,3	23,7	25,8	14,6	1,6	
02/2016	20.941	56,8	68,2	31,5	6,6	15,8	24,8	30,5	12,6	1,3	
01/2017	18.589	57,9	68,3	31,2	6,9	15,8	24,7	28,7	14,9	1,6	
02/2017	19.910	59,1	68,5	31,1	6,1	16,6	25,7	29,5	13,9	1,4	
01/2018	18.270	58,4	71,9	27,6	6,2	16,4	25,3	28,6	15,2	1,6	
02/2018	20.547	59,4	70,6	29,4	6,0	15,9	24,0	29,8	15,0	1,5	
01/2019	18.190	59,5	70,4	29,5	6,2	15,4	21,7	30,6	15,3	2,0	
02/2019	20.758	59,4	71,5	28,3	5,6	16,0	24,5	30,3	13,8	2,0	
01/2020	4.315	61,9	70,8	29,2	8,6	15,6	23,9	24,1	17,1	3,0	
02/2020	11.304	63,9	74,0	26,0	7,1	18,1	25,0	27,8	15,8	2,3	

Quelle: Volkshochschule Augsburg

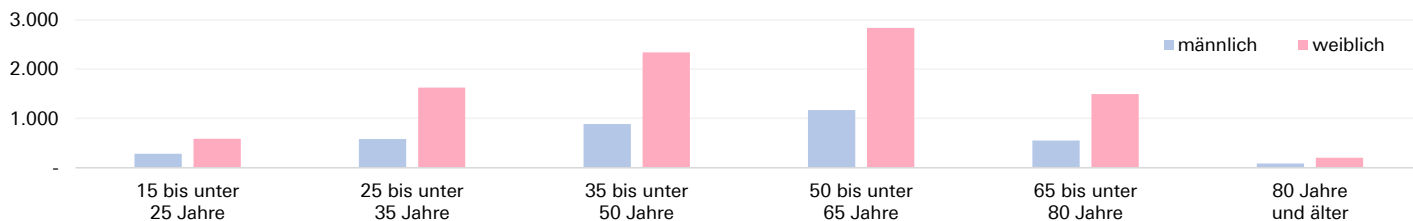

**Abb. 5: Tatsächliche Teilnehmer an Kursen und Veranstaltungen der Volkshochschule Augsburg nach Geschlecht und Altersgruppen im Durchschnitt der vier Semester 01/2019 bis 02/2020**

Quelle: Volkshochschule Augsburg

In den letzten 20 Semestern stellten Frauen in allen Kategorien die Mehrheit der Teilnehmer. In den Semestern 01/2020 und 02/2020 haben bei Veranstaltungen im Bereich Lebensart, wobei es sich überwiegend um Nähkurse handelte, sogar ausschließlich Frauen teilgenommen. In den übrigen Kategorien bzw. Semestern schwankte der Frauenanteil zwischen etwa 60 Prozent (in den Kategorien Gesellschaft, Sprachen und Beruflichen Bildung) und 85 Prozent (Kunst & Musik sowie insbesondere Gesundheit). Das Geschlechterverhältnis verhielt sich dabei relativ beständig und zeigte bis auf die beiden Corona-Semester kaum Entwicklungs- oder Abweichungstendenzen (s. Abb. 6).

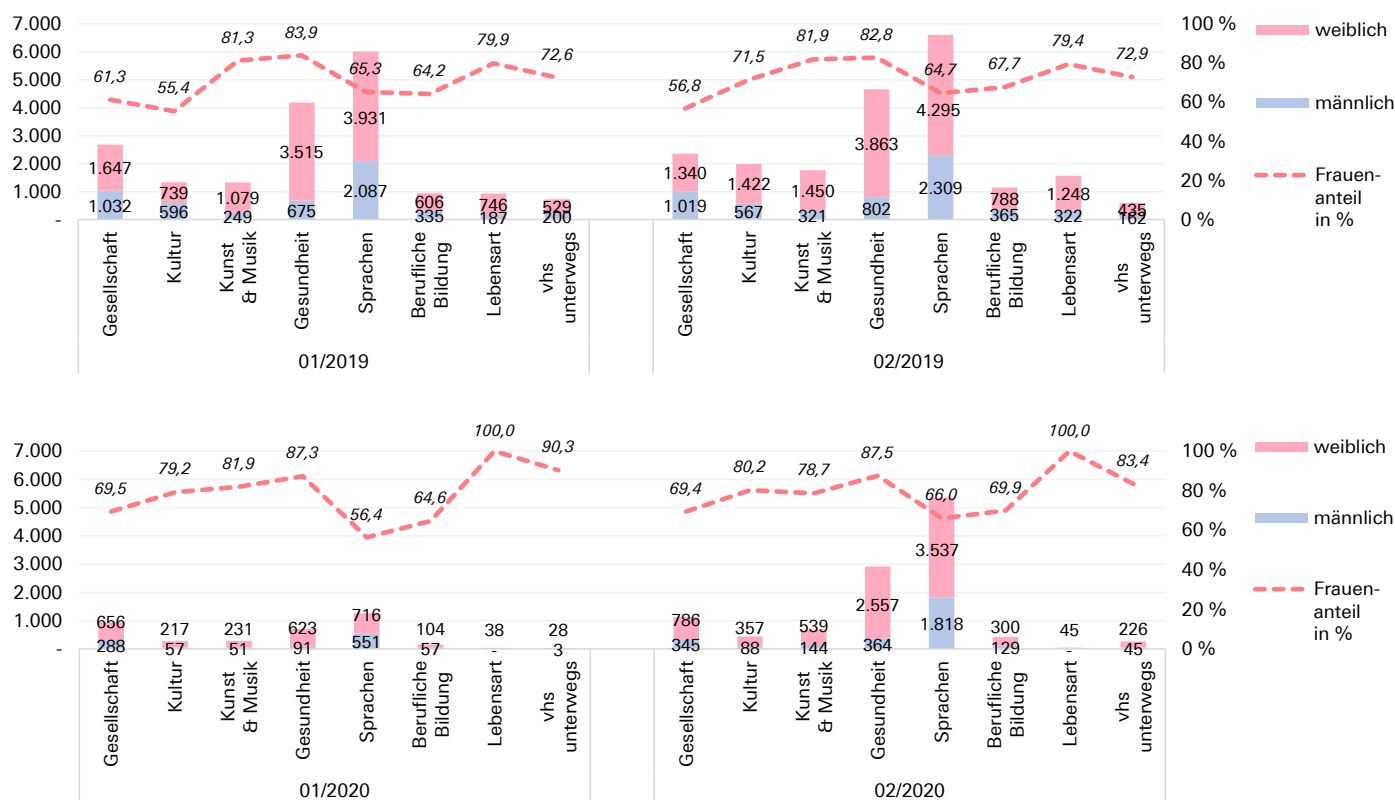

**Abb. 6: Tatsächliche Teilnehmer an Kursen und Veranstaltungen der Volkshochschule Augsburg nach Kategorien und Geschlecht (Semester 01/2019 bis 02/2020)**

Quelle: Volkshochschule Augsburg

**Anmeldeart**

Im Semester 02/2020 erfolgte für die stattgefundenen Veranstaltungen mehr als jede zweite Anmeldung über das Internet, über das sich in den Semestern des Jahres 2011 bis dahin nur etwa 20 Prozent angemeldet hatten. Bis zu den beiden Semestern des Jahres 2019 und 01/2020 stieg dieser Anteil auf etwa 30 Prozent an und machte zum Semester 02/2020 nochmals einen Sprung um über 20-Prozentpunkte auf 54,9 Prozent. Ein weiteres knappes Drittel der Anmeldungen geschah in der Vergangenheit über Wiederanmeldelisten. Dieser Wert blieb in den letzten Jahren relativ konstant bei etwa 30 Prozent, brach aber in den beiden Corona-Semestern 2020 auf etwa 10 Prozent ein. Der Anteil der telefonischen Anmeldungen hat sich ab 2011 fast halbiert, bevor er zu den Semestern 2020 wieder auf knapp 20 Prozent anstieg. Aufgrund der geringen Anzahl der realisierten Veranstaltungen war im Semester 01/2020 der Anteil der „sonstigen Anmeldungen“ (insbesondere über E-Mail und schriftliche Anmeldungen) deutlich höher als in den vorangegangenen Semestern (s. Abb. 7).



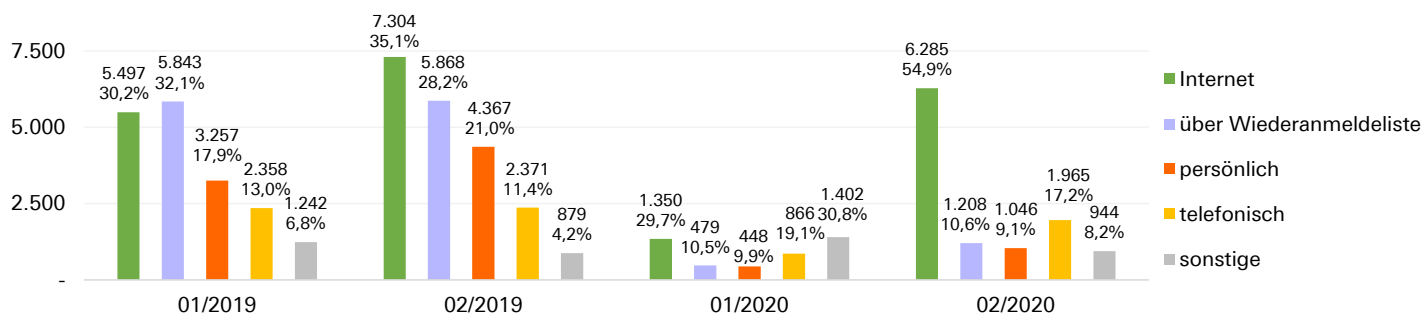

**Abb. 7: Tatsächliche Teilnehmer an Kursen und Veranstaltungen der Volkshochschule Augsburg nach Anmeldeart absolut und in Prozent (Semester 01/2019 bis 02/2020)**

Quelle: Volkshochschule Augsburg

### Teilnehmer mit Wohnort Augsburg

Bei bestimmten Veranstaltungsformaten, wie beispielsweise bei regelmäßigen Kursveranstaltungen, können oder sollen die Teilnehmer ihre aktuelle Adresse angeben. Bei Vorträgen mit beispielsweise Abendkasse werden die Adressen jedoch nicht erfasst. Von den durchschnittlich knapp 20.000 Teilnehmern pro Semester gaben knapp 60 Prozent eine Adresse im Stadtgebiet Augsburg an, etwa 30 Prozent einen Wohnort außerhalb Augsburgs. Bei etwa 10 Prozent wurden keine Angaben zum Wohnort hinterlegt (s. Abb. 8).

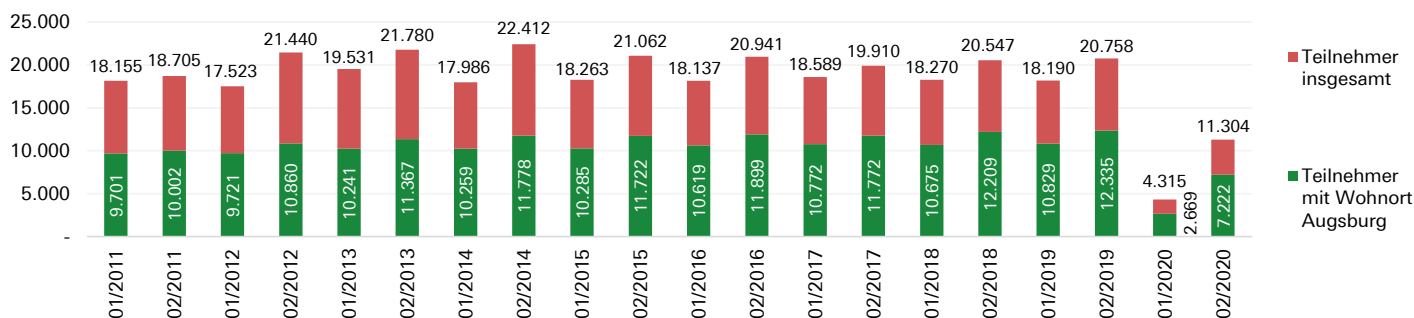

**Abb. 8: Teilnehmer an Kursen und Veranstaltungen der Volkshochschule Augsburg nach Wohnort seit 2011**

Quelle: Volkshochschule Augsburg

Die Teilnehmerstruktur mit Wohnort Augsburg entspricht nach Geschlecht und Alter (s. Abb. 9) in etwa der Verteilung aller Teilnehmer. Lediglich der Anteil der Augsburger Frauen an allen Augsburger Teilnehmern ist mit 75 Prozent etwa 4-Prozentpunkte höher als unter den Teilnehmern insgesamt (unabhängig vom Wohnort). Ebenso die Anteile der 25- bis unter 35-Jährigen (+ 4 %-P.) und der ab 65-Jährigen (+3 %-P.). Unter den Augsburger Teilnehmern sind dementsprechend Männer sowie 25- bis unter 50-Jährige etwas schwächer besetzt.

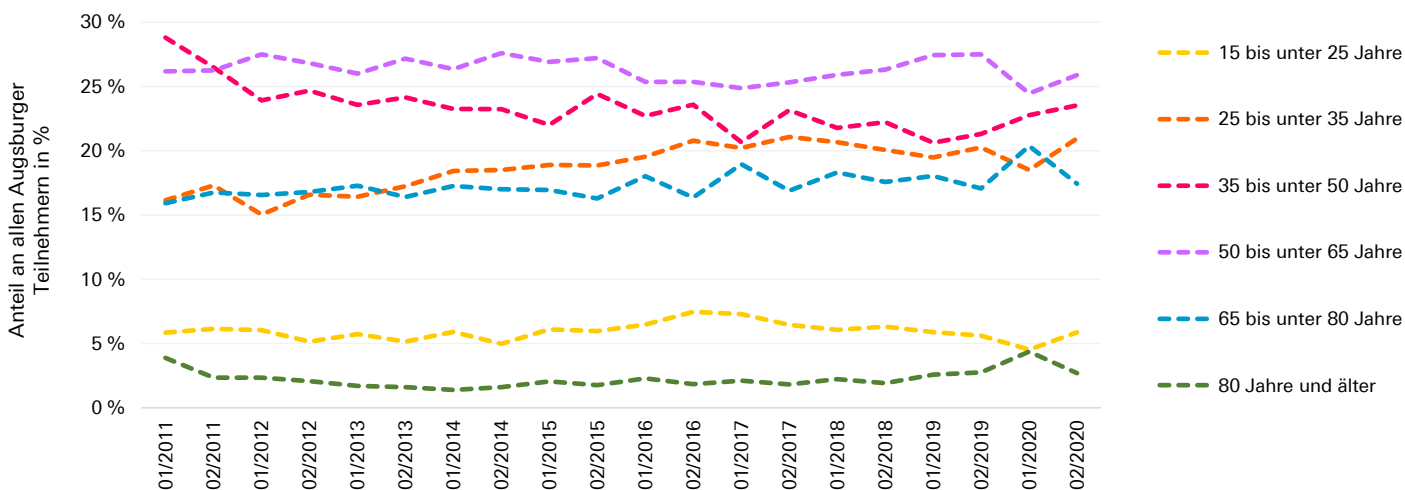

**Abb. 9: Tatsächliche Augsburger Teilnehmer an Kursen und Veranstaltungen der Volkshochschule Augsburg nach Altersgruppen seit 2011**

Quelle: Volkshochschule Augsburg

7.222 Teilnahmen mit Wohnort Augsburg wurden im Semester 02/2020 verzeichnet, was einem Bevölkerungsanteil von 2,8 Prozent (bezogen auf die Augsburger Bevölkerung ab 15 Jahren) entspricht, unter der Prämisse, dass mehrere Angebote auch von ein und derselben Personen wahrgenommen werden können und für etwa 10 Prozent keine Wohnadresse vorliegt. Die Teilnehmerquote ist bei Frauen (4,2 % im Semester 02/2020) dreimal so hoch wie bei Männern (1,3 % im Semester 02/2020) (s. Abb. 10).

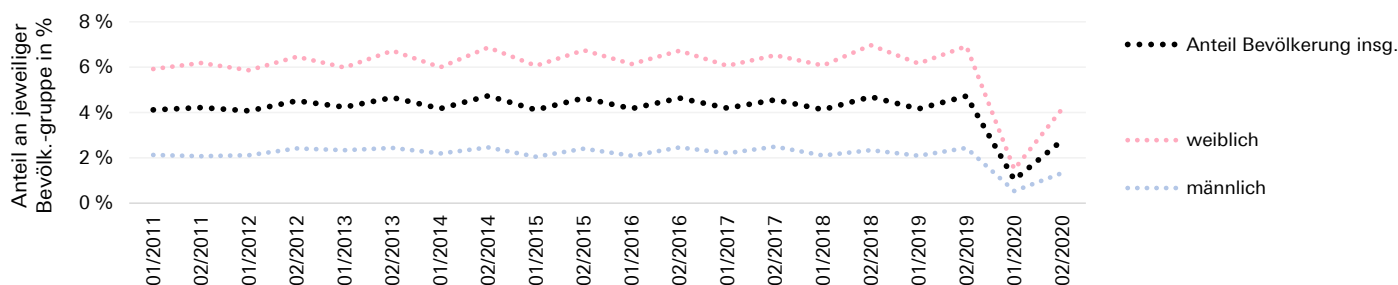

**Abb. 10: Anteil der tatsächlichen Teilnehmer an Kursen und Veranstaltungen der Volkshochschule Augsburg mit Wohnort Augsburg an der Augsburger Bevölkerung nach Geschlecht seit 2011**

Quelle: Volkshochschule Augsburg; Melderegister, Bürgeramt

Nach Alter ist die Teilnehmerquote bei den 65- bis unter 80-Jährigen (3,3 % im Semester 02/2020) vor den 50- bis 65-Jährigen (3,2 % im Semester 02/2020) am höchsten. Die Quote der 65- bis 80-Jährigen ist dabei in den letzten Jahren von 3,9 Prozent im Semester 01/2011 auf 5,5 Prozent zum Semester 02/2020 stark angestiegen und auch der Wert der 25- bis unter 35-Jährigen entwickelte sich in diesem Zeitraum nach oben (s. Abb. 11).

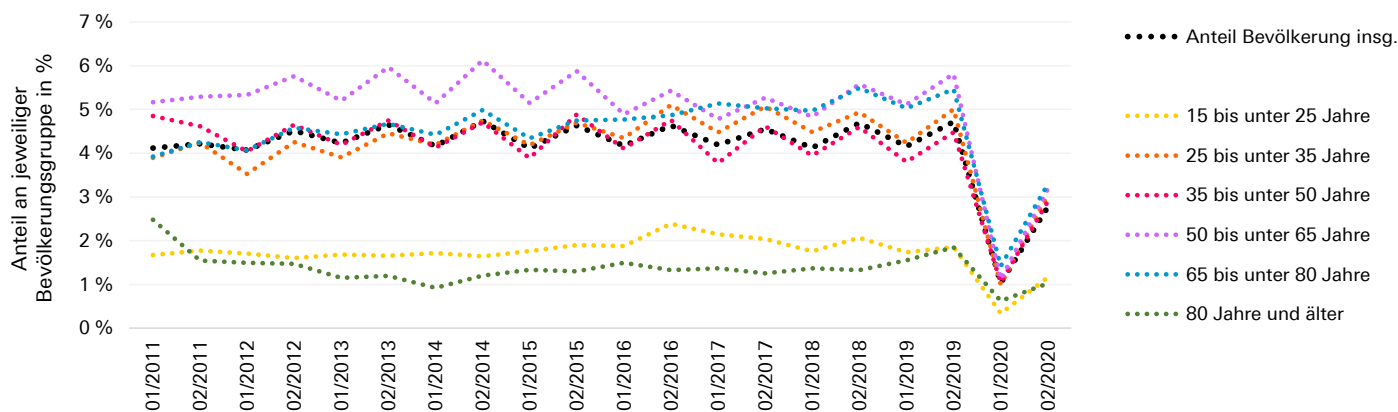

**Abb. 11: Anteil der tatsächlichen Teilnehmer an Kursen und Veranstaltungen der Volkshochschule Augsburg mit Wohnort Augsburg an der Augsburger Bevölkerung nach Altersgruppen seit 2011**

Quelle: Volkshochschule Augsburg; Melderegister, Bürgeramt

## Nutzer

Bei der Volkshochschule erhält jeder Nutzer eine interne Identifikationsnummer, die auch über die Semester hinweg bestehen bleibt. Dadurch lassen sich anonymisiert Nutzer auswerten, die in mehreren Semestern Kurse und Veranstaltungen besucht haben. Dem Amt für Statistik und Stadtforschung liegen hierzu seit dem Semester 01/2011 verwertbare Daten vor. Somit kann für jedes der Semester ab 02/2015 aufgezeigt werden, in wie vielen der jeweils 10 vorangegangenen Semester ein Nutzer Kurse oder Veranstaltungen besucht hat.

Im Semester 02/2015 war für 63,2 Prozent der Nutzer genau dieses Semester das erste und einzige in den vergangenen 10 Semestern, in dem ein oder mehrere Angebote der Volkshochschule Augsburg in Anspruch genommen wurden. 15,4 Prozent hatten im Semester 02/2015 und genau einem weiteren der vorangegangenen 10 Semester ein oder mehrere Angebote genutzt und 1,8 Prozent waren Dauergäste in der VHS und hatten in allen zurückliegenden 10 Semestern Angebote wahrgenommen. Zum Semester 02/2019 sowie 02/2020 haben dann erstmals weniger als die Hälfte aller Nutzer in den vergangenen 10 Semestern keine weiteren Angebote der Volkshochschule wahrgenommen. Auffallend ist dabei, dass bei 10 besuchten Semestern die Anteile wieder ansteigen, was bedeutet, dass es einen größeren Personenkreis besonders treuer Nutzer gibt, die tatsächlich jedes Semester Angebote der Volkshochschule wahrnehmen, insbesondere in den Semestern nach 01/2019. Besonders deutlich ist dies im Semester 02/2020, in dem 15,9 Prozent nur in einem der vergangenen 10 Semester kein Angebot wahrnahmen, 7,3 Prozent der Nutzer hatten sogar in allen der vergangenen 10 Semestern an einem Kurs der VHS teilgenommen (s. Tab. 6).



**Tab. 6: Nutzer der Volkshochschule Augsburg nach Anzahl der maximal 10 01/en Semestern, in denen Veranstaltungen besucht wurden**

Semester	Anzahl der besuchten Semester									
	1	2	3	4	5	6	7	8	9	10
	in %									
02/2015	63,2	15,4	8,5	4,6	2,6	1,5	0,9	0,9	0,7	1,8
01/2016	60,5	18,1	7,8	4,3	2,4	1,4	1,2	0,8	0,9	2,7
02/2016	60,9	18,3	7,8	4,3	2,5	1,5	1,0	0,9	0,7	2,0
01/2017	63,1	17,1	7,8	4,1	1,9	1,5	0,8	1,0	0,8	2,2
02/2017	60,9	17,3	9,3	4,0	2,1	1,5	0,9	0,9	1,0	2,2
01/2018	59,6	18,8	8,0	4,2	2,8	1,6	1,0	0,9	0,9	2,1
02/2018	61,4	16,2	8,3	3,9	3,0	2,4	1,1	0,9	0,9	1,8
01/2019	57,1	18,7	7,4	5,2	2,8	2,0	1,7	1,2	1,2	2,6
02/2019	46,5	16,3	10,1	5,2	3,8	2,5	2,7	2,1	2,6	8,2
01/2020	57,2	17,5	8,6	4,1	2,2	2,2	1,6	1,6	1,3	3,8
02/2020	34,3	12,0	8,6	6,4	4,3	3,6	3,4	4,2	15,9	7,3

Quelle: Volkshochschule Augsburg

Bis ins Semester 02/2019 hatte die Volkshochschule ca. 10.000 Nutzer pro Semester, wobei jeder dieser Nutzer durchschnittlich 2,0 Veranstaltungen pro Semester besuchte. Zu den Corona-Semestern 01/2020 (1,5) und 02/2020 (1,7) gab diese Quote nach, so dass sich für die vier Semester 01/2019 bis 02/2020 eine zusammengefasste Quote von 1,8 ergibt. Wie bei den Teilnehmern, liegt auch bei den Nutzern der Volkshochschule der Frauenanteil bei über 70 Prozent und damit stets über dem der Männer. Die Nutzungsquoten nach Geschlecht unterscheiden sich kaum. Die größte Nutzergruppe bilden die 50- bis 65-Jährigen, die gut ein Viertel aller Nutzer ausmachen. Diese Gruppe nutzt auch am häufigsten mehrere Angebote pro Semester (2,0 im Mittel der letzten vier Semester). Die zweitgrößte Altersgruppe bilden die 35- bis unter 50-Jährigen, deren Anteil jedoch seit dem Jahr 2011 stetig von 30,0 auf 21,9 Prozent abnahm. Die 15- bis unter 25-Jährigen besuchten mit durchschnittlich 1,3 Veranstaltungen die wenigsten Angebote pro Semester (s. Tab. 7 und Abb. 12).

**Tab. 7: Nutzer der Volkshochschule Augsburg nach Geschlecht und Altersgruppen (2011 bis 2020)**

Semester	tatsächliche Nutzer insgesamt	darunter		davon		darunter nach Alter					
		aus Augsburg		weiblich	männlich	15 bis unter 25 Jahre	25 bis unter 35 Jahre	35 bis unter 50 Jahre	50 bis unter 65 Jahre	65 bis unter 80 Jahre	80 Jahre und älter
		Anzahl	in %	in %		in %					
01/2011	9.376	65,5	73,3	26,5	7,3	16,0	30,0	24,0	15,3	3,9	
02/2011	9.272	66,3	74,0	25,8	6,8	16,8	27,9	25,0	15,3	2,3	
01/2012	8.955	66,4	73,2	26,5	7,1	15,0	24,6	25,2	16,0	2,3	
02/2012	9.599	65,4	73,0	26,7	5,8	16,1	25,5	25,0	15,2	1,9	
01/2013	9.582	64,7	72,0	27,8	7,6	15,4	24,2	24,0	15,5	1,9	
02/2013	10.352	64,1	73,1	26,7	6,3	16,6	24,8	24,9	14,7	1,7	
01/2014	9.423	65,8	72,3	27,4	7,2	17,2	23,2	25,2	15,5	1,7	
02/2014	10.662	65,3	72,3	27,0	6,5	17,8	24,7	25,6	14,5	1,6	
01/2015	9.548	65,4	72,6	27,1	7,4	17,2	22,7	25,6	15,3	2,0	
02/2015	10.609	64,6	72,4	27,4	7,6	17,1	24,4	26,2	14,9	1,8	
01/2016	9.782	65,4	72,8	27,0	8,4	17,5	22,7	25,7	15,6	2,1	
02/2016	10.292	66,2	71,4	28,2	8,4	18,5	23,6	25,7	14,9	1,9	
01/2017	9.675	64,9	71,4	28,0	8,8	18,0	21,4	25,2	16,1	2,0	
02/2017	10.276	65,4	71,8	27,7	7,7	18,1	22,8	26,2	15,6	1,8	
01/2018	9.753	65,1	71,4	27,9	7,9	17,9	21,7	26,3	16,3	2,1	
02/2018	10.406	65,5	72,7	27,3	8,0	17,7	22,6	26,7	15,2	2,0	
01/2019	10.025	63,5	72,0	27,9	8,2	16,3	21,3	26,8	15,7	2,6	
02/2019	10.577	65,4	72,3	27,6	7,8	17,4	22,6	27,3	15,1	2,3	
01/2020	2.915	62,1	70,6	29,3	11,3	17,0	23,2	23,8	15,0	2,6	
02/2020	6.812	62,9	72,2	27,7	9,2	17,0	21,9	26,7	17,0	2,8	

Quelle: Volkshochschule Augsburg

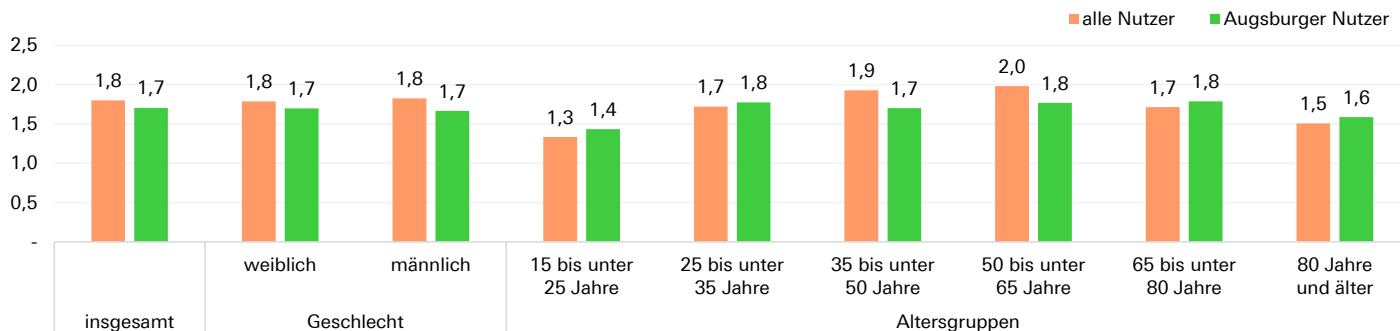

**Abb. 12: Nutzungsquote der Volkshochschule Augsburg nach Geschlecht und Altersgruppen im Durchschnitt der vier Semester 01/2019 bis 02/2020**

Quelle: Volkshochschule Augsburg

Unter Nichtberücksichtigung der etwa 10 Prozent der Teilnehmer, bei denen keine Angabe zum Wohnort vorliegt, macht der Augsburger Anteil an allen Nutzern über alle vorliegenden Semester hinweg etwa 65 Prozent aus, davon drei Viertel Frauen (s. Tab. 7). Damit nutzten in den Semestern vor 2020 stets über 3 Prozent der in Augsburg wohnenden Frauen über 15 Jahren mindestens ein Angebot der VHS Augsburg, bei den Männern lag der Anteil leicht über 1 Prozent. Im Semester 02/2020 betrug der Anteil der VHS-Nutzerinnen 2,1 Prozent, bei den Männern lediglich 0,7 Prozent (s. Abb. 13).

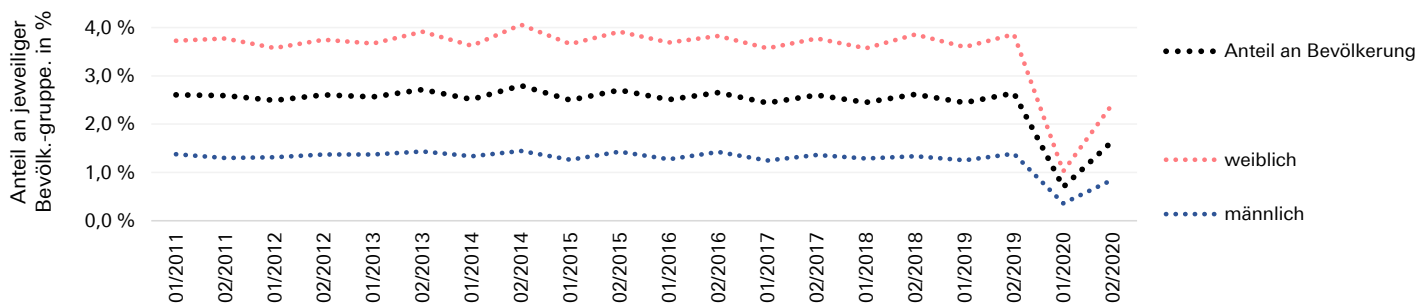

**Abb. 13: Anteil der Nutzer der Volkshochschule Augsburg mit Wohnort Augsburg an der Augsburger Bevölkerung nach Geschlecht seit 2011**

Quelle: Volkshochschule Augsburg; Melderegister, Bürgeramt

Nach Altersgruppen stellen die 50- bis unter 65-Jährigen in etwa ein Viertel aller Nutzer. Deren Anteil an der Augsburger 50- bis unter 65-jährigen Bevölkerung liegt bis zum Semester 02/2019 teilweise bei über 3 Prozent. Unter 25-Jährige sowie über 80-Jährige nutzen die VHS seltener und erreichten unter den entsprechenden Bevölkerungsgruppen nur Nutzerquoten von etwa 1 Prozent (s. Abb. 14).

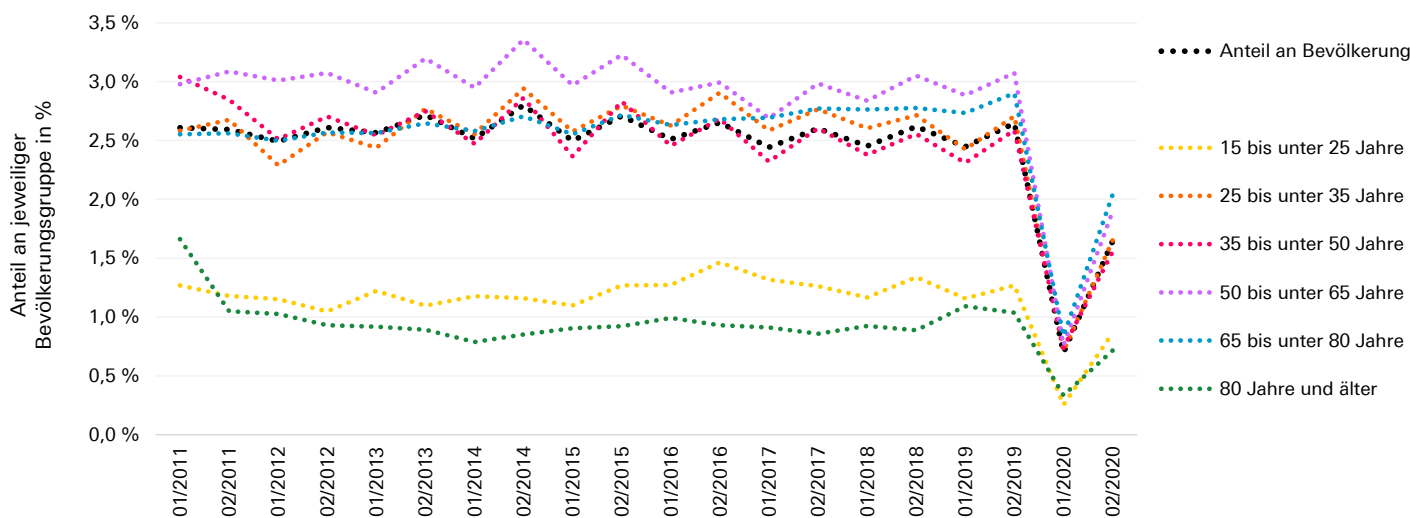

**Abb. 14: Anteile der Nutzer der Volkshochschule Augsburg mit Wohnort Augsburg an der Augsburger Bevölkerung nach Altersgruppen seit 2011**

Quelle: Volkshochschule Augsburg; Melderegister, Bürgeramt

## Kleinräumige Verteilung in den Stadtbezirken

Für die kleinräumigen Auswertungen der Daten wurden die Mittelwerte der vier Semester 01/2019 bis 02/2020 gebildet. Die meisten Teilnehmer in diesem Zeitraum kamen aus den bevölkerungsreichen Stadtbezirken *Pfersee - Süd* (545) und *Kriegshaber* (387) sowie dem Stadtbezirk *Am Schöfflerbach* (442), in dem der Hauptstandort der Volkshochschule liegt. Den höchsten Frauenanteil von über 80 Prozent erreichten die Stadtbezirke *Pfersee - Süd*, *Rosenau- u. Thelottviertel* sowie das *Spickel*. Einen hohen Anteil bei den unter 35-Jährigen verzeichneten mit über 40 Prozent *Links der Wertach - Nord* und *- Süd*, *Oberhausen - Nord* und *- Süd* sowie das *Lechviertel*, *östliches Ulrichsviertel*. Nach Anteilen an der Bevölkerung nahmen Personen aus der *Jakobervorstadt - Süd* am häufigsten an Veranstaltungen der Volkshochschule teil (5,9 Angebote je 100 Einwohner ab 15 Jahren). Es folgen die Stadtbezirke *Lechviertel*, *östl. Ulrichsviertel*, *Innenstadt*, *St. Ulrich-Dom*, *Bahnhofs-*, *Bismarckviertel* sowie *Am Schöfflerbach* mit noch über 5 genutzten Angeboten je 100 Einwohner. Auf unter 1,5 Angebote je 100 Einwohner kamen Bewohner aus *Oberhausen - Nord* und dem *Bärenkeller*. Die höchsten Nutzerquoten, also besuchte Veranstaltungen je Nutzer, verzeichneten *Oberhausen - Nord* mit 2,0 bzw. *Links der Wertach - Nord* mit 1,9. Nicht einmal 1,5 Angebote je Nutzer erreichten das *Spickel* und die *Firnhaberau* (s. Tab. 8, Abb. 15 und Abb. 16).

**Tab. 8: Teilnehmer an Kursen und Veranstaltungen der Volkshochschule Augsburg in den Stadtbezirken nach Geschlecht und Alter im Durchschnitt der vier Semester 01/2019 bis 02/2020**

Stadtbezirk	Teilnehmer	Anteil an der ab 15-jährigen Bevölkerung in %	davon		darunter nach Alter						Nutzerquote (Veranstaltungen je Nutzer)
			weiblich	männlich	15 bis unter 25 Jahre	25 bis unter 35 Jahre	35 bis unter 50 Jahre	50 bis unter 65 Jahre	65 bis unter 80 Jahre	80 Jahre und älter	
1. Lechviertel, östl. Ulrichsviertel	244	5,4	191	54	16	88	50	44	31	5	1,6
2. Innenstadt, St. Ulrich-Dom	184	5,4	135	45	12	46	38	45	26	4	1,6
3. Bahnhofs-, Bismarckviertel	351	5,3	275	76	20	88	73	79	67	15	1,8
4. Georgs- u. Kreuzviertel	141	4,2	104	36	14	40	29	38	16	3	1,6
5. Stadtjägerviertel	126	3,9	96	31	6	42	30	27	14	2	1,7
6. Rechts der Wertach	155	4,1	122	33	12	47	37	35	14	1	1,7
7. Bleich und Pfärrle	167	4,8	122	45	10	35	34	44	32	4	1,7
8. Jakobervorstadt - Nord	353	4,7	263	90	21	105	65	87	54	5	1,7
9. Jakobervorstadt - Süd	148	5,9	118	30	8	41	26	37	24	3	1,7
10. Am Schöfflerbach	442	5,0	333	108	22	85	77	112	99	24	1,7
11. Spickel	103	4,6	83	21	5	5	15	41	26	6	1,5
12. Siebenbrunn	.	.	.	.	.	.	.	.	.	.	.
13. Hochfeld	331	3,7	218	113	27	64	80	66	73	12	1,9
14. Antonsviertel	256	4,7	194	62	9	46	57	75	53	3	1,7
15. Rosenau- u. Thelottviertel	108	3,6	87	21	6	30	28	24	12	2	1,5
16. Pfersee - Süd	545	4,8	448	97	20	78	123	193	95	10	1,7
17. Pfersee - Nord	351	3,8	264	87	22	61	90	86	64	9	1,8
18. Kriegshaber	387	2,4	285	101	19	64	90	121	64	8	1,8
19. Links der Wertach - Süd	73	2,0	46	27	5	32	17	12	4	0	1,7
20. Links der Wertach - Nord	83	2,4	59	24	9	25	28	15	3	0	1,9
21. Oberhausen - Süd	107	1,8	78	29	5	39	29	22	6	2	2,0
22. Oberhausen - Nord	89	1,2	66	23	4	36	20	20	4	4	1,7
23. Bärenkeller	95	1,4	65	31	3	12	26	32	11	4	1,6
24. Hochzoll - Nord	272	3,2	204	67	10	49	43	86	61	8	1,7
25. Lechhausen - Süd	224	2,9	172	52	11	50	58	50	44	4	1,9
26. Lechhausen - Ost	262	2,2	184	78	15	49	65	65	51	8	1,7
27. Lechhausen - West	292	2,4	224	68	15	67	81	73	35	9	1,7
28. Firnhaberau	119	2,6	85	33	6	9	21	43	28	3	1,5
29. Hammerschmiede	156	2,5	112	45	7	17	33	45	36	5	1,6
30. Wolfram- u. Herrenbachviertel	289	3,0	226	63	21	71	61	69	45	8	1,7
31. Hochzoll - Süd	269	2,9	200	69	15	23	43	102	72	5	1,7
32. Universitätsviertel	197	2,0	145	52	21	39	42	48	30	4	1,5
33. Haunstetten - Nord	177	3,0	127	49	16	16	29	43	36	25	1,8
34. Haunstetten - West	129	1,8	86	43	8	27	42	27	16	2	1,7
35. Haunstetten - Ost	127	2,4	89	38	4	16	29	37	34	2	1,9
36. Haunstetten - Süd	124	2,0	93	31	6	9	22	41	29	10	1,6
37. Göggingen - Nordwest	166	4,0	132	34	7	24	46	50	24	2	1,8
38. Göggingen - Nordost	188	2,9	147	41	13	41	32	49	39	7	1,7
39. Göggingen - Ost	69	2,4	54	15	3	9	25	20	8	2	1,5
40. Göggingen - Süd	188	3,5	148	40	9	18	38	54	49	7	1,6
41. Inningen	75	1,8	50	25	6	8	10	29	17	1	1,6
42. Berghheim	81	3,5	60	21	1	5	13	34	19	2	1,6
nicht zuordenbar	5.403	X	3.579	1.813	402	558	1.432	1.794	579	56	2,0
<b>insgesamt</b>	<b>13.644</b>	<b>3,2</b>	<b>9.767</b>	<b>3.857</b>	<b>868</b>	<b>2.209</b>	<b>3.223</b>	<b>4.011</b>	<b>2.044</b>	<b>289</b>	<b>1,8</b>

Zeichenerklärung: „.“ = Zahlenwert aus datenschutzrechtlichen Gründen geheim zu halten

Quelle: Volkshochschule Augsburg; Melderegister, Bürgeramt

Über ein Drittel der Augsburger Teilnehmer an Veranstaltungen entfielen auf die Kategorie Sprachen. Die höchsten Anteile erreichten dabei *Links der Wertach - Nord* und *- Süd*, *Oberhausen - Nord* und *- Süd* sowie *Lechhausen - West*, in denen mehr als jede zweite Teilnahme auf diese Kategorie entfiel. In diesen fünf Gebieten verzeichneten Kurse aus dem Bereich „Deutsch als Zweitsprache“ über 38 Prozent aller Teilnahmen und in *Links der Wertach - Nord* fanden sogar 62 Prozent aller Teilnahmen in diesem Bereich statt. Hohe Anteile im Bereich Sprachen außer Deutsch als Zweitsprache erreichten die Stadtbezirke *Haunstetten - Süd*, *Göggingen - Ost* sowie das *Universitätsviertel*.

Die Kategorie mit den zweitmeisten Teilnehmern war Gesundheit, die 22,9 Prozent aller Teilnehmer besuchten. Besonders hoch sind dabei die Anteile in der *Jakobervorstadt - Süd* und *Göggingen - Ost*. Immerhin über 15 Prozent der Teilnehmer aus *Haunstetten - Nord*, dem *Hochfeld* und *Haunstetten - Ost* nahmen an Veranstaltungen im Bereich Gesellschaft teil. Die übrigen Kategorien blieben in den meisten Stadtbezirke unter 10 Prozent. Hervorzuheben sind noch die Anteile von Kunst & Musik im *Spickel* (16,2 %), in *Inningen* (13,0 %) sowie im *Universitätsviertel* (12,0 %) und ebenfalls in *Inningen* der Bereich Lebensart mit 11,0 Prozent (s. Tab. 9 und Abb. 17).

**Tab. 9: Verteilung der Teilnehmer an Kursen und Veranstaltungen der Volkshochschule Augsburg in den Stadtbezirken nach Kategorien im Durchschnitt der vier Semester 01/2019 bis 02/2020**

Stadtbezirk	Gesundheit	Kultur	Kunst & Musik	Gesellschaft	Sprachen		Berufliche Bildung	Lebensart	vhs unterwegs
					"Deutsch als Zweitsprache"	ohne "Deutsch als Zweitsprache"			
in %									
1. Lechviertel, östl. Ulrichsviertel	36,2	5,0	6,2	6,7	10,5	23,2	4,8	5,2	1,0
2. Innenstadt, St. Ulrich-Dom	28,3	3,0	7,1	9,1	11,9	25,6	6,0	4,9	2,2
3. Bahnhofs-, Bismarckviertel	31,7	4,8	4,4	13,1	8,8	24,8	3,3	5,3	2,3
4. Georgs- u. Kreuzviertel	29,7	4,3	4,8	5,5	18,3	25,8	1,6	6,9	1,4
5. Stadtjägerviertel	27,1	2,2	4,4	15,4	15,4	21,0	4,2	6,7	1,0
6. Rechts der Wertach	30,6	2,4	5,0	5,3	25,4	17,3	4,2	3,7	3,9
7. Bleich und Pfärrle	31,4	5,4	10,0	10,5	14,1	17,5	3,3	4,2	3,4
8. Jakobervorstadt - Nord	30,4	2,2	4,7	8,5	21,2	19,0	4,9	5,5	2,0
9. Jakobervorstadt - Süd	43,5	2,4	10,5	6,9	10,8	14,7	2,2	6,6	1,9
10. Am Schäfflerbach	30,7	6,8	6,6	12,4	12,8	17,7	4,4	3,1	3,9
11. Spickel	36,6	3,9	16,2	6,8	5,6	20,6	3,4	2,9	2,4
12. Siebenbrunn	.	.	.	.	.	.	.	.	.
13. Hochfeld	25,4	6,3	8,1	15,8	12,4	19,8	3,7	3,5	4,0
14. Antonsviertel	31,4	4,6	10,8	14,4	7,5	18,9	3,4	3,9	4,0
15. Rosenau- u. Thelottviertel	33,2	4,6	10,0	8,6	13,2	20,0	3,5	4,4	1,4
16. Pfersee - Süd	36,4	3,3	6,6	14,4	8,9	19,7	2,9	3,9	3,2
17. Pfersee - Nord	31,8	5,7	5,2	14,2	12,6	18,5	3,3	3,9	3,1
18. Kriegshaber	30,5	4,6	7,8	10,5	16,6	18,2	4,9	3,0	3,2
19. Links der Wertach - Süd	21,7	3,1	3,8	2,4	50,7	12,8	1,0	2,4	1,0
20. Links der Wertach - Nord	9,7	0,0	0,3	0,9	62,2	18,7	2,7	1,8	1,8
21. Oberhausen - Süd	12,4	4,9	5,2	6,1	52,2	11,0	1,2	4,0	1,6
22. Oberhausen - Nord	18,3	0,8	6,5	4,5	45,5	14,6	1,7	3,7	3,1
23. Bärenkeller	24,9	3,1	7,6	10,2	20,5	19,7	6,3	5,2	1,8
24. Hochzoll - Nord	22,9	2,9	8,3	14,1	16,7	24,1	2,7	4,1	2,9
25. Lechhausen - Süd	28,0	2,6	4,1	7,4	30,8	14,0	3,8	4,9	3,3
26. Lechhausen - Ost	23,7	2,4	4,7	7,3	28,1	19,2	5,1	4,2	4,2
27. Lechhausen - West	24,8	3,4	6,2	4,2	38,9	14,7	3,0	3,2	0,8
28. Firnhaber	30,4	4,2	9,1	11,6	4,6	19,6	7,6	7,6	4,4
29. Hammerschmiede	28,0	5,9	9,9	14,4	6,4	23,5	5,6	1,9	3,5
30. Wolfram- u. Herrenbachviertel	31,5	2,4	5,9	5,4	28,1	18,6	2,9	2,2	2,1
31. Hochzoll - Süd	20,9	4,7	10,1	14,7	9,2	23,0	3,5	7,3	5,2
32. Universitätsviertel	27,0	3,1	12,1	7,9	12,1	27,9	3,2	4,1	1,8
33. Haunstetten - Nord	25,1	6,7	3,0	18,7	8,5	24,4	5,7	4,8	3,0
34. Haunstetten - West	23,8	3,9	5,6	7,9	26,9	18,4	4,3	3,9	3,7
35. Haunstetten - Ost	22,8	2,8	11,4	15,7	6,7	20,0	5,9	8,4	4,7
36. Haunstetten - Süd	23,3	4,3	8,9	11,5	6,9	30,4	5,5	3,2	5,1
37. Göggingen - Nordwest	30,9	4,5	8,1	6,6	10,8	25,2	3,2	6,2	2,3
38. Göggingen - Nordost	23,5	3,9	7,3	10,1	13,9	22,6	6,1	7,3	3,5
39. Göggingen - Ost	40,5	1,5	8,4	6,2	4,0	28,1	3,6	3,3	2,6
40. Göggingen - Süd	26,1	3,9	9,6	14,1	9,1	21,0	4,0	4,1	7,6
41. Inningen	15,7	3,0	13,0	14,7	9,0	18,7	7,7	11,0	7,0
42. Bergheim	27,2	2,8	6,5	10,2	2,5	26,0	8,7	4,3	10,2
nicht zuordenbar	14,2	12,6	7,9	16,8	21,2	11,9	6,4	5,2	2,8
<b>insgesamt</b>	<b>22,9</b>	<b>7,4</b>	<b>7,5</b>	<b>13,1</b>	<b>15,0</b>	<b>20,4</b>	<b>4,9</b>	<b>4,7</b>	<b>3,0</b>

Zeichenerklärung: „.“ = Zahlenwert aus datenschutzrechtlichen Gründen geheim zu halten

Quelle: Volkshochschule Augsburg

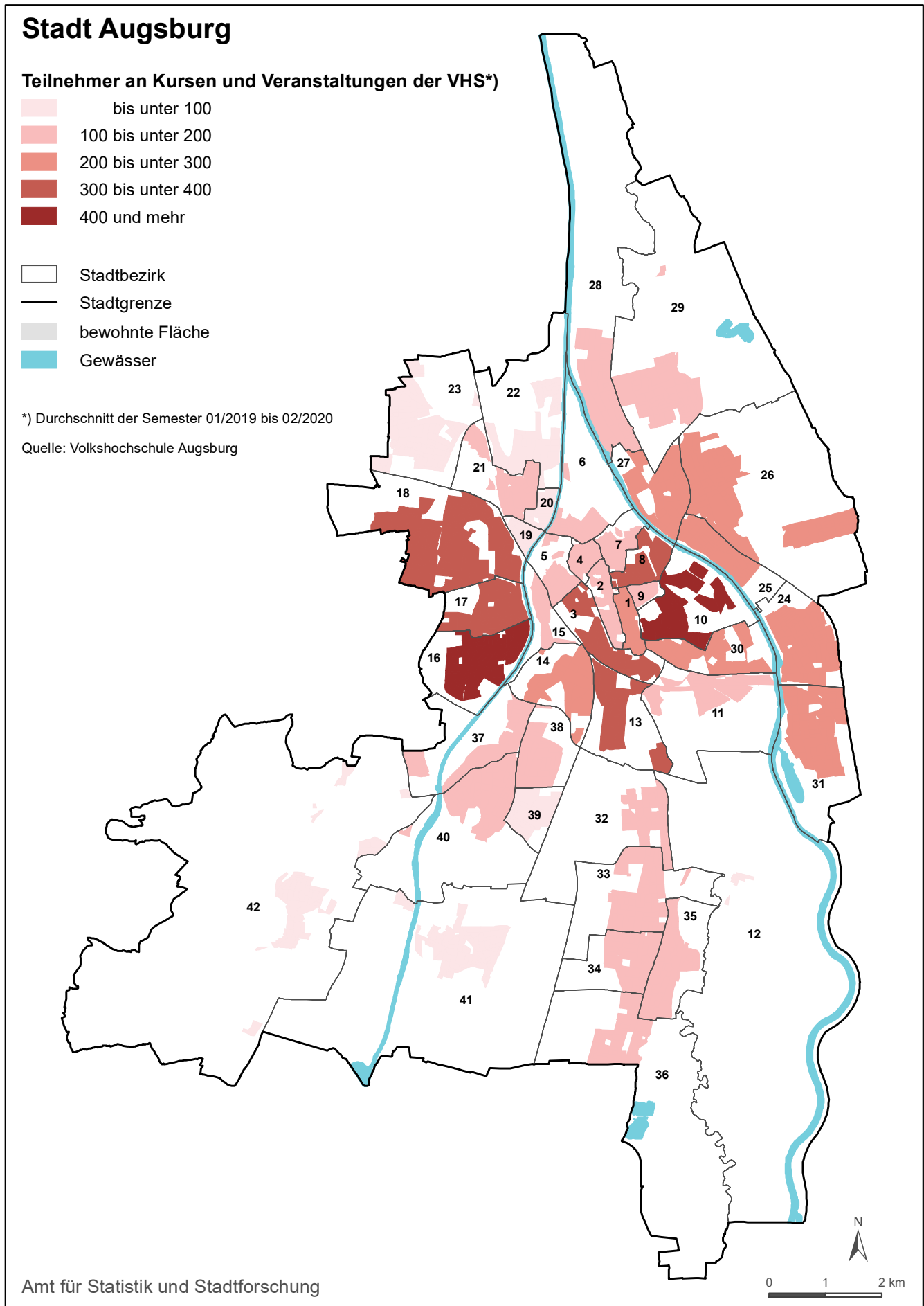

**Abb. 15: Teilnehmer an Kursen und Veranstaltungen der Volkshochschule Augsburg im Durchschnitt der vier Semester 01/2019 bis 02/2020**

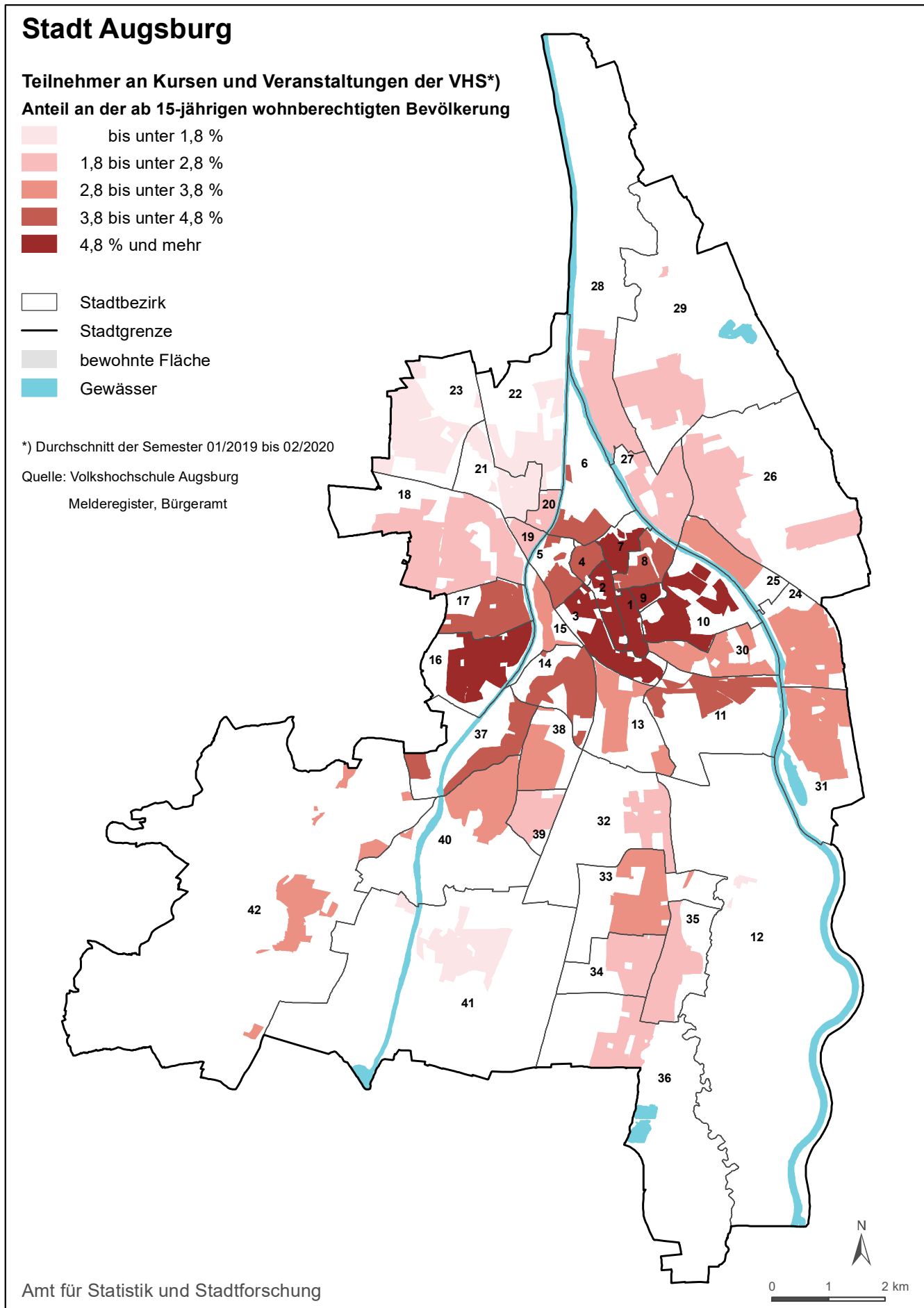

**Abb. 16: Anteil der Teilnehmer an Kursen und Veranstaltungen der VHS Augsburg mit Wohnort Augsburg an der Augsburger Bevölkerung ab 15 Jahren im Durchschnitt der vier Semester 01/2019 bis 02/2020**



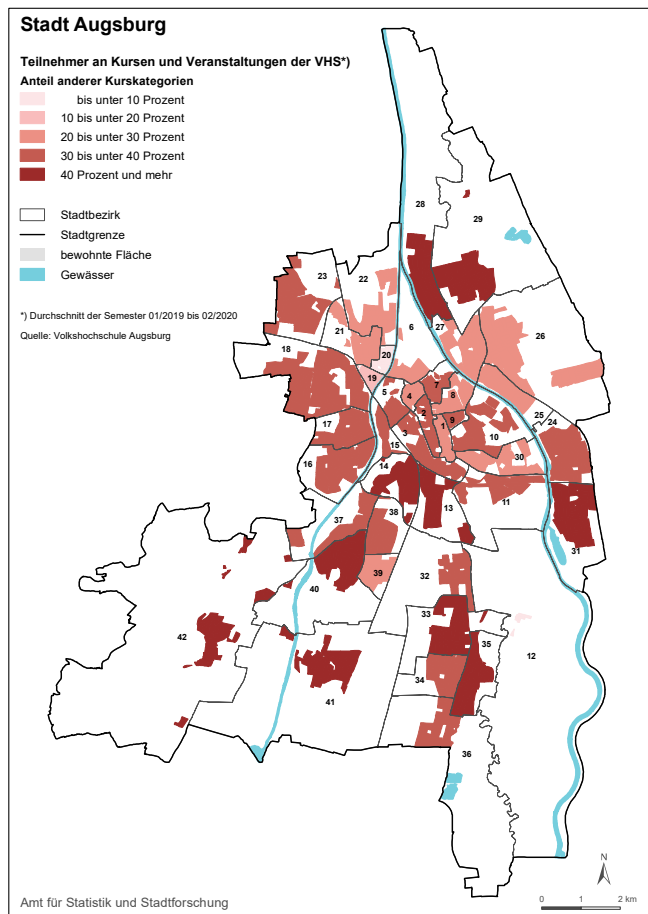
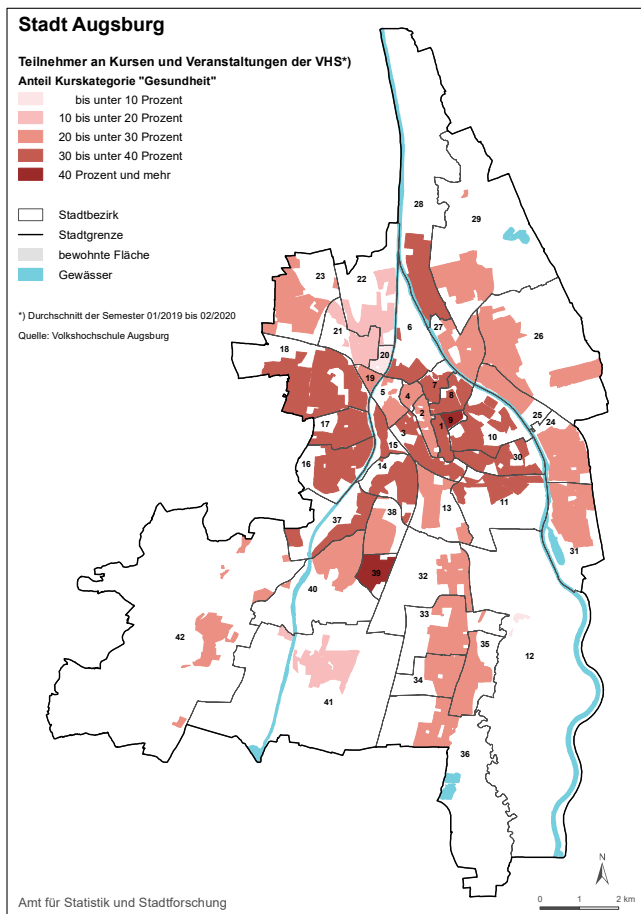
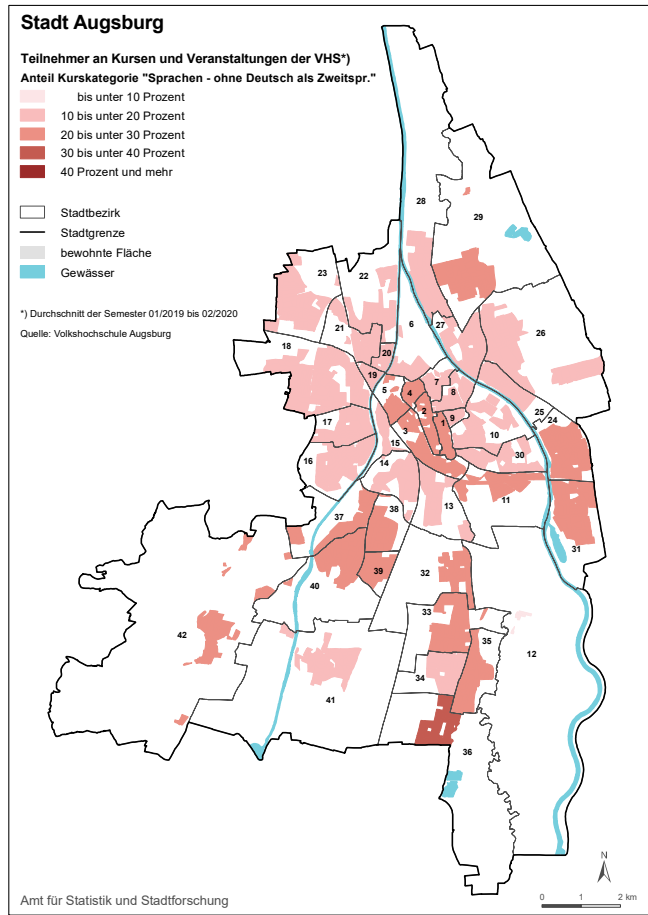
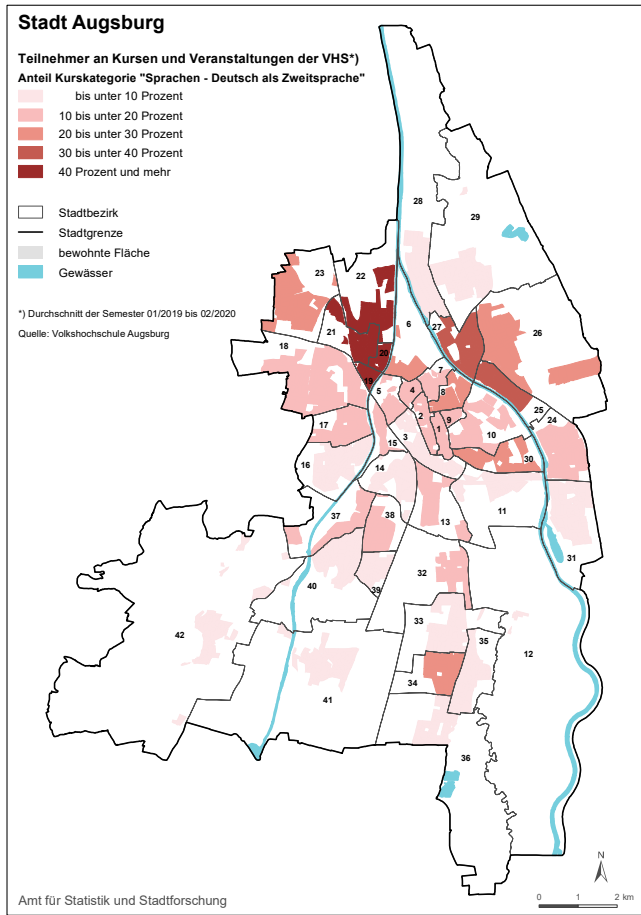

**Abb. 17: Anteile der Teilnehmer an Kursen und Veranstaltungen der Volkshochschule in den Kategorien „Sprachen - Deutsch als Zweitsprache“, „Sprachen - ohne Deutsch als Zweitsprache“, „Gesundheit“ und „andere Kategorien“ im Durchschnitt der vier Semester 01/2019 bis 02/2020**